

Lanzarote in cijfers

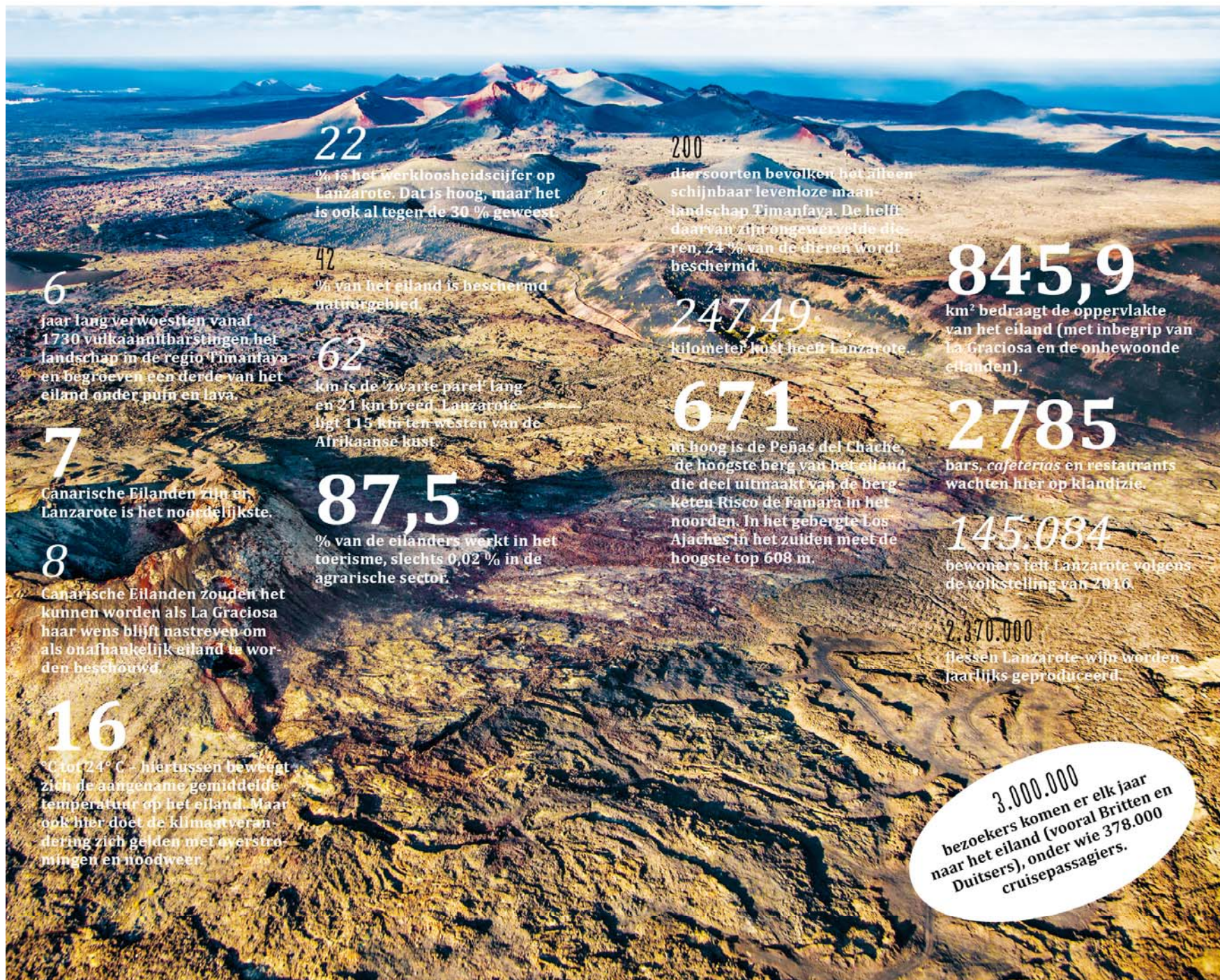

6

jaar lang verwoestten vanaf 1730 vulkaanuitbarstingen het landschap in de regio Timanfaya en begraven een derde van het eiland onder puin en lava.

7

Canarische Eilanden zijn er, Lanzarote is het noordelijkste.

8

Canarische Eilanden zouden het kunnen worden als La Graciosa haar wens blijft nastreven om als onafhankelijk eiland te worden beschouwd.

16

°C tot 24° C - hiertussen beweegt zich de aangename gemiddelde temperatuur op het eiland. Maar ook hier doet de klimaatverandering zich gelden met overstromingen en noodweer.

22

% is het werkloosheidscijfer op Lanzarote. Dat is hoog, maar het is ook al tegen de 30 % geweest.

42

% van het eiland is beschermd natuurgebied.

62

km is de 'zwarte parel' lang en 21 km breed. Lanzarote ligt 115 km ten westen van de Afrikaanse kust.

87,5

% van de eilanders werkt in het toerisme, slechts 0,02 % in de agrarische sector.

200

diersoorten bevolken het alleen schijnbaar levenloze maanlandschap Timanfaya. De helft daarvan zijn ongewervelde dieren, 24 % van de dieren wordt beschermd.

247,49

kilometer kust heeft Lanzarote.

671

m hoog is de Peñas del Chache, de hoogste berg van het eiland die deel uitmaakt van de bergketen Risco de Famara in het noorden. In het gebergte Los Ajaches in het zuiden meet de hoogste top 608 m.

845,9

km² bedraagt de oppervlakte van het eiland (met inbegrip van La Graciosa en de onbewoonde eilanden).

2785

bars, cafeterias en restaurants wachten hier op klandizie.

145.084

bewoners telt Lanzarote volgens de volkstelling van 2016.

2.370.000

flessen Lanzarote-wijn worden jaarlijks geproduceerd.

3.000.000
bezoekers komen er elk jaar naar het eiland (vooral Britten en Duitsers), onder wie 378.000 cruisepassagiers.

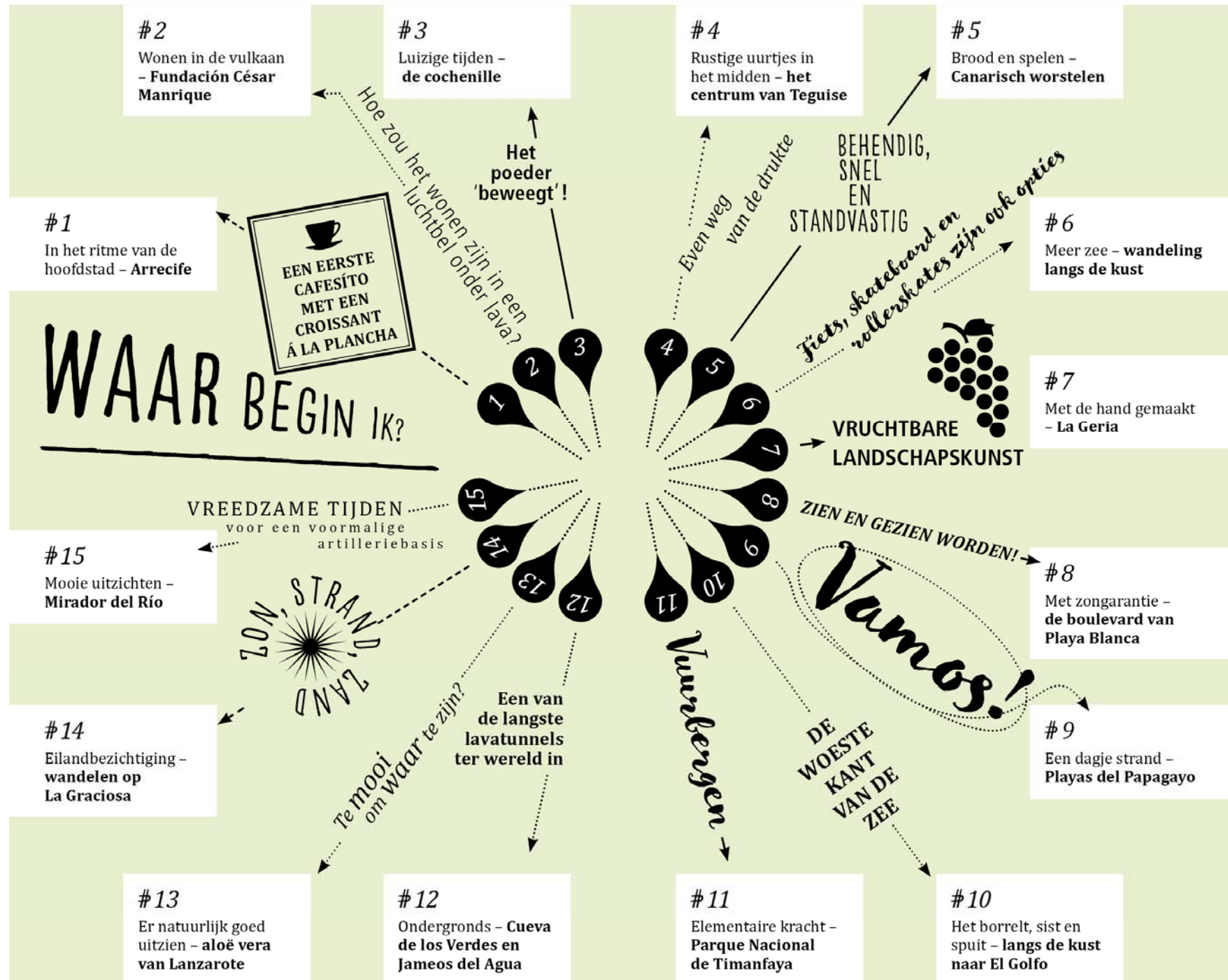

6

Meer zee – wandeling langs de kust

Bougainvilles, hibiscussen, pelargoniums en een overvloed aan palmen zorgen voor schaduw, die je op de 14 km lange boulevard tussen Puerto del Carmen naar Arrecife goed kunt gebruiken. Ga simpelweg te voet, of neem de fiets, pak een skateboard of bind rollerskates onder.

Loop vanaf **hotel Los Fariones 1** in Puerto del Carmen op je gemakje via de Avenida de las Playas naar het Playa Grande. Wie zin heeft, kan hier meteen een eerste duik in het aangenaam warme water van de Atlantische Oceaan nemen en daarna aan de overkant van de straat plaatsnemen bij een van de vele restaurants. Rond lunch- en dinertijd kunnen de lokvogels die voorbijgangsters ertoe moeten bewegen naar binnen te gaan vervelend zijn. Als je je daaraan stoort, kun je ook tot Playa Honda wachten met eten. Maar voor de kleine trek kun je altijd bij **Mirador 1** binnenstappen. Niet per se vanwege het eten, dat niet meer dan redelijk is, maar om de fantastische locatie aan de voet van de boulevard, met een vrij uitzicht op zee en de



Wie te dicht bij het water komt, kan midden in Puerto del Carmen zomaar een nat pak halen.



zonaanbidders op het strand. Het is een uitzicht dat nooit verveelt.

Vamos a la playa

Onderweg naar **Playa Honda 3** heb je telkens weer de mogelijkheid om vlak langs zee te lopen. Het is heerlijk ontspannend om even met blote voeten door het water te gaan. Weer terug op de boulevard dringt de geur van vers gegrilde vis en zeevruchten je neus binnen: tijd voor een uitgebreide lunch. Als de kok in een goed humeur is, komt hij eerst even laten zien wat er straks op tafel komt, waarna hij het voor de ogen van de gasten bereidt. Na de lunch, bijvoorbeeld bij **La Marea 2**, kun je op een van de stranden van Playa Honda een siësta houden. De stranden die zich in de richting van Arrecife uitstrekken zijn beter beschermd tegen de wind en bovendien rustiger en aangenamer dan de stranden in de buurt van de luchthaven.

Naar de hoofdstad

De laatste 5 km van Playa Honda naar Arrecife volgen ook de contouren van de kust. Op dit stuk staat meestal een licht briesje, dat op warme dagen aangename verkoeling biedt. Een paar honderd meter voorbij een voormalige marineschool verbreedt de boulevard zich en doemt in de verte het silhouet van het **Gran Hotel 4** in Arrecife op. Hier moet je een beslissing nemen: nog een duik in zee of een drankje in café-bar **Star City** op de zeventiende verdieping van het Gran Hotel? De keuze is aan jou!

ETEN EN DRINKEN

Mirador 1: Av. de las Playas, Puerto del Carmen, met terras vlak boven het strand.

La Marea 2: aan het strand, Av. Playa Honda 54, tel. 928 82 09 21, dag. 12.30-23 uur. Dagelijks wisselende gerechten, soms ook zonder menukaart,

Uitneembare kaart: D-F 8/9



Na circa 5 km kom je langs het **luchthaventerrein 2**. Dat klinkt alsof je er met een grote boog omheen moet lopen, maar dan mis je wel een gratis spektakel, want dichterbij landende vliegtuigen zul je zelden of nooit komen. De zilveren vogels scheuren hier op een afstand van nauwelijks 40 m boven de hoofden van de toeschouwers langs om enkele seconden later zachtjes neer te komen op de landingsbaan.

15

Mooie uitzichten – Mirador del Río

Op de noordpunt van Lanzarote ligt de Mirador del Río. Ook hier is César Manrique op overtuigende wijze in zijn bedoeling geslaagd om architectuur en landschap op elkaar af te stemmen. Zonder het grote parkeerterrein zou je het in 1973 in een artilleriebasis aangelegde complex gewoon over het hoofd zien, en dat was ook precies de bedoeling!

▼ Een venster als het oog van een cycloop wijst je de ingang. Erachter strekt zich een lichte gewelfde gang uit die naar een grote zaal leidt waar een *cafetería* is gevestigd. De overgang van de bescheiden entree naar de met licht overgoten ruimten is gewoonweg verbluffend.

Voor wie geen hoogtevrees heeft

Dan stap je naar buiten: op een hoogte van 609 m zie je in de diepte de zoutpannen van El Río liggen. Aan de andere kant van de zee-engte

Mooi uitzicht op de zee-engte tussen Lanzarote en La Graciosa. Eén keer per jaar vindt hier een zwemwedstrijd van kust naar kust plaats (Travesía).



zijn vier van de vijf eilandjes van de Chinijo-archipel te zien: het dichtstbijzijnde is La Graciosa, dat als enige bewoond is, en daarachter liggen Montaña Clara, het smalle Roque del Oeste en Alegranza.

Vroeger een artilleriebasis

Dat deze locatie eeuwenlang een belangrijke strategische observatiepost is geweest en in 1898 in de Spaans-Amerikaanse oorlog als artilleriebasis werd gebruikt (vandaar de vroegere naam La Batería), zal niemand verbazen. In 1973 bouwde César Manrique La Batería om tot panoramarestaurant. Volgens velen is dit zijn meesterwerk.

Ovaal of rond

Wie voldoende heeft genoten van het panoramische uitzicht zou ook het interieur van de mirador nog even moeten bekijken. Aan het plafond kun je een van de drie spinachtige ijzeren sculpturen van de meester bewonderen (de andere twee bevinden zich in de gangen). Ook bij deze werken heeft Manrique kunst met functionaliteit gecombineerd. Het metaal van de sculpturen zou geluiddempend zijn en daarmee een bijdrage leveren aan de contemplatieve sfeer.

Eenvoud is troef, ook bij de materialen die in het gebouw zijn toegepast: witte muren, donker vulkaangesteente, massief hout. Wie de wenteltrappen en de verschillende ruimten nog eens goed bekijkt, zal geen enkele rechte hoek kunnen ontdekken; het uitkijkplatform, de trappen en zelfs de parkeerplaats van de mirador, het is allemaal ovaal of rond van vorm.

INFO EN OPENINGSTIJDEN

Mirador del Río : www.cactlanzarote.com, dag. 10-17.45, 1 juli-30 sept. 10-18.45 uur, € 4,75, kinderen 7-12 jaar ca. € 2,40, *bono*-attractie. Winkel en *cafetería*. In de zomer kun je vanwege de drukte het best aan het eind van de middag komen.



Wie wel zin heeft om door dat mooie landschap daar beneden te wandelen, kan niet ver van de Mirador del Río een wandeling maken naar het Playa del Risco (► blz. 105). Zwempulpen niet vergeten!

Uitneembare kaart: G 4