

Het beste van Porto in 4 routes

Route 1 Sé, Ribeira & Vila Nova de Gaia p. 18

Sé is de oude stad boven op de heuvel. Ribeira is de buurt van de middeleeuwse vesting aan de rivier de Douro, waar je lekker traditioneel kunt eten. Aan de overkant van de Douro, in Vila Nova de Gaia, vind je wijnkelders met port.



Route 2 Vitória & Cedofeita p. 38

In Vitória vind je een mix tussen ouderwetse decadentie en nieuwe invalshoeken. Deze wijk is het uitgaansgebied van Porto, waar je ook de meeste hippe restaurants kunt vinden. In het buurtje Cedofeita zijn diverse galeries en kun je dwalen door de dromerige Jardins do Palácio de Cristal.



Route 3 Santo Ildefonso & Bonfim p. 58

Santo Ildefonso is het meer stedelijke gebied van de stad. Hier vind je een markthal en verschillende theaters. Ook kun je hier goed (vintage) shoppen. Bonfim is een opkomende wijk met veel cafés en kunst.



Route 4 São Pedro da Afurada, Foz do Douro & Matosinhos p. 78

São Pedro da Afurada is een vissersdorpje aan de rivier de Douro. In het chique Foz do Douro heb je een prachtig uitzicht op de Atlantische Oceaan en vind je stijlvolle cafés langs de kust. Ga in Matosinhos voor een surfles of eet in een van de visrestaurants.





Over onze local

Sofia is Nederlands-Portugees en heeft dankzij haar dubbele nationaliteit alle zomervakanties bij haar familie in Porto doorgebracht. Na haar studie in Nederland kon ze de aantrekkingskracht van deze stad niet weerstaan en is ze vertrokken. Tegenwoordig woont ze er samen met haar gezin en geniet ze van de stad, het strand en (port)wijn.

Local

Sofia Lereno-Sitvast

Werk

Consultant

Tip

Er bestaat geen apart woord voor 'goedemorgen'; gebruik daarom de groet *bom dia* in de ochtend en *boa tarde* in de middag.

Time to Momo in Porto

Stap je hotel uit en loop regelrecht naar de leukste wijken van de stad. Onze auteurs vertellen je waar je nieuwe restaurants vindt en waar je moet zijn voor de beste koffie of dat lokaal gebrouwen bier. Bij Time to Momo slaan we de dertien-in-een-dozijn-winkelstraten over en wandel je, terwijl je onderweg een bezienswaardigheid meepikt, naar de tofste winkels, vintagemarkten, creatieve hotspots en fijne parken waar de locals zelf graag komen. Onderweg kom je langs nog veel meer interessante adressen, dus kijk goed om je heen.

Bem-vindo in Porto, de grootste Noord-Portugese stad waar de *Portuenses* (inwoners van Porto) *francesinhas* eten. De havenstad 'Portus Cale', waar Portugal haar naam aan dankt, ligt aan zowel de rivier de Douro als de Atlantische Oceaan. De Douro ontspringt in Spanje en geeft voet aan de wijngaarden van de Dourovallei. In Porto zelf geniet je van de mix tussen geschiedenis en nieuwe trends, maak je kennis met portwijn en proef je traditionele gerechten uit de regio. Ontdek de eigen stijl van de lokale kunstwereld, de designwinkels en het nachtleven en ervaar hoe verrassend makkelijk het is om je hier thuis te voelen. *Até breve* (tot snel)!

Haal alles uit je stedentrip

Met de vier routes in deze gids kun je te voet en in je eigen tempo de leukste wijken van de stad of (op de fiets) een aantal kustplaatsen langs de rivier en aan zee ontdekken. De routes leiden je langs musea en bezienswaardigheden, maar laten je vooral ook zien waar je lekker kunt eten en drinken, shoppen en leuke dingen kunt doen. We tippen je de beste adressen waar we zelf ook graag komen, dus misschien komen we elkaar wel tegen.

Op de overzichtskaart voor in de gids kun je zien door welke delen van de stad de routes lopen. Voor een gedetailleerde plattegrond per route ga je naar het begin van het betreffende hoofdstuk. Daarop vind je ook de adressen en de legenda. Aan de kleur van de bolletjes kun je zien om wat voor soort adres het gaat. Verderop in het hoofdstuk wordt elk adres steeds uitgebreid beschreven en vind je de adresgegevens, openingstijden en bereikbaarheid.

Zonder de genoemde adressen uitgebreid te bezoeken, duurt één route ongeveer twee à drie uur. De afstand in kilometers vind je boven de routebeschrijving.

Prijsindicatie

Om je een idee te geven van de prijzen in restaurants vind je bij de adresgegevens een, twee of drie eurotekens. Ze geven de gemiddelde prijs aan van een ontbijt-, lunch- of hoofdgerecht. € is tot 15 euro, €€ is 15 tot 35 euro en €€€ is 35 euro of meer. De entreprijzen van bezienswaardigheden zijn de reguliere tarieven.

Portugese eetgewoontes

Portuenses, de inwoners van Porto, worden ook wel *tripeiros* genoemd. Portugal kent een lange geschiedenis van voedselschaarste, wat een belangrijke motivatie was voor de ontdekkingsreizen gedurende de 15e eeuw. Terwijl het goede vlees en de dure producten naar de rijken in bijvoorbeeld Lissabon en de kastelen gingen, werden *tripas* (ingewanden) het gerecht van het gewone werkvolk.

In Porto eet je 's ochtends een *torrada* (geroosterd brood met boter), *croissant com queijo fiambre* (ham-kaascroissant) of de bekende *pastel de nata* (roompasteitje) met een *cafezinho* (espresso), *café cheio* (espresso met een beetje water), *pingo* (koffie met een druppeltje melk), *galão* (koffie verkeerd) of *abatonado* (normale



koffie). Later op de dag, als middagsnack met een drankje erbij, neem je een *bolinho de bacalhau* (kabeljauwkroketje), olijven of de *trемоços*-bonen. *Pastelarias* hebben diverse zoete, kleine broodjes en taartjes, maar er zijn ook hartige opties, zoals een *pão com chouriço* (broodje Portugese chorizo), een *lanche* (broodje van boterzacht deeg met een vulling, vaak ham en kaas) of simpelweg een *pão com queijo*: een broodje kaas.

De specialiteiten van Porto zijn *tripas à modo do Porto*, met gedroogde bonen, kool en rijst, en de *francesinha*: een machtig en rijk belegd broodje met diverse soorten gegrild vlees – zoals steak, worst en ham – met daarbovenop een laag gesmolten kaas en pittige saus waar onder andere bier in zit. Een *francesinha especial* wordt geserveerd met een ei en friet. Je zou zeggen dat dit qua allure het Portugese equivalent van de Rotterdamse kapsalon is, maar de Portuenses zijn trots op dit gerecht. Het is dan ook verheven tot culinair hoogstandje. Meerdere restaurants claimen de beste francesinha in de stad te hebben en er zijn allerlei varianten (een vegetarische, of met garnalen). Voor **Café Santiago** (p. 69) staat bijvoorbeeld dagelijks een rij van tientallen meters waar locals staan te popelen om deze traktatie naar binnen te werken.



Bij een volk dat vooral aan zee en rivieren woont, kun je niet om vis heen. *Sardinhas* zijn de lokale vangst, vaak geserveerd met gekookte aardappelen in de schil en gegrilde pepers. Er is een grote variatie aan soorten vis en zeefruit vanuit de Atlantische Oceaan. *Polvo* (gegrilde octopus), een specialiteit uit het noorden, is ook een belangrijk gerecht in Porto.

Het gerecht waarmee Portuenses hun gasten de grootste eer bewijzen, is *bacalhau*. Deze gezouten, gedroogde en lang te bewaren kabeljauw is de basis voor meer dan duizend verschillende gerechten. De plekken waar je de beste verse vis kunt eten zijn de *tascas* (kroegjes) van Matosinhos.

Verder is varkensvlees de grote trots van het binnenland en het zuiden, zoals *leitão*, en meerdere soorten ham, *presunto*. Naast al het vlees eten ze in Porto graag *caldo verde*, een simpele groentesoep gemaakt van kool, ui, aardappel en een stukje *chouriço*. Olijfolie is overal en als laatste is de kaas, *queijo da Serra da Estrela*, een van de lekkerste. Jong gegeten is hij glad en rijk van smaak. De andere populaire kazen komen van de Azoren. Dit zijn de sterke geitenkaas *cabreira* en *queijo da ilha*, een kaas die op Parmezaanse kaas lijkt.

Portugese wijn

Meer dan tweeduizend jaar geleden maakten de Romeinen al wijn in de Dourovallei. In 1386 zijn Portugal en Engeland een samenwerking begonnen. Handelaren mochten in beide landen wonen en producten ruilen; de druiven voor wijn groeien niet goed in Engeland, terwijl de gedroogde kabeljauw (*bacalhãu*) uit de Noordzee een lekkernij was voor de Portugezen. Tijdens de stormachtige, lange reis over zee naar Engeland verloor de normale wijn vaak zijn smaak. Daarom begonnen de makers de wijn alcoholisch sterker te maken en werd portwijn geboren.

Vinho do Porto is een zoete, sterke wijn die wordt gemaakt in de Dourovallei. Er zijn droge en witte varianten. De locals drinken de wijn als dessert, met name op familiefeestjes. Je hebt portwijn uit een houten vat, witte portwijn en wijn die jaren in zijn eigen fles is bewaard.

Het is aan te raden om de wijnkelders van Vila Nova de Gaia in te gaan en de wijn te proeven. **Caves Ferreira** (zie p. 37) is klassiek, **Caves Croft** heeft alternatieve manieren van proeven (met een blinddoek en met chocola, bijvoorbeeld), **Caves Cálem** heeft ook fadovoortellingen te bieden en **Graham's** heeft – naast zijn grote naam en mooie kelders – een geweldig uitzicht (zie p. 24). **Taylor's** en **Sandeman** zijn ook aanraders. De bar **Portologia** in Ribeira heeft meer dan 240 soorten wijn, maar vrijwel elke plek in de stad zal goede port op de kaart hebben staan.

Naast de iconische portwijn mogen ook de tafelwijnen van het noorden niet onvermeld blijven. De wijn van het noordwesten, *vinho verde* (groene wijn), is fris, tintelend en vrij zuur, omdat deze druiven in het Atlantisch zeeklimaat niet rijpen tot ze zoet zijn. Erg lekker, vooral op een hete zomerdag met een visje, is frisse witte *vinho verde*. In de supermarkt koop je voor 4 euro al goede wijnen, zoals Papa Figos, Castello D'Alba of Evel.

Portuenses ontmoeten elkaar doorgaans op straat en mogen overal alcohol drinken. Ook genieten ze later en vooral langer van het avondeten dan wij gewend zijn, soms zelfs met een pauze. Als je rond 22.00 of 23.00 uur wilt feesten, kun je vaak alleen terecht voor een drankje en een goed gesprek. Voor een feestje is het dan nog veel te vroeg.

Nationale en lokale feestdagen

Op feestdagen zijn veel openbare instanties en musea gesloten. Winkels, bars en restaurants houden hun deuren juist weer langer open. Porto kent naast nieuwjaarsdag, Kerstmis en Pasen de volgende feestdagen:

Eind februari tot begin maart > Carnaval: het hoogtepunt van dit feest is Carnavalsdinsdag

25 april > Dag van de Vrijheid (*Dia da Liberdade*): vuurwerk en een parade om het einde van het fascistische bewind in 1974 te herdenken

1 mei > Dag van de Arbeid (*Dia do Trabalhador*): demonstraties op straat van politieke partijen, studenten en andere groepen

Juni > Sacramentsdag (*Corpo de Deus*): religieuze feestdag op de tweede donderdag na Pinksteren

10 juni > Portugaldag (*Dia de Portugal*) en *Dia de Camões*: eerbetoon aan Camões (overleden op 10 juni 1580), een dichter en soldaat die *Os Lusíadas* schreef over de overwinningen van Portugal

23 juni > *Festa de São João do Porto*: het grootste jaarlijkse festival van Porto. Op midzomernacht komt iedereen samen in het centrum

15 augustus > Maria-Hemelvaart

5 oktober > Dag van de Republiek (*Dia de República*): eerbetoon aan de volksofstand ter beëindiging van de monarchie in 1910

1 november > Allerheiligen

1 december > Herovering van de Onafhankelijkheid

8 december > Onbevleete Ontvangenis van Maria

Vervoer

Vliegen

De **luchthaven** van Porto heet Aeroporto Francisco Sá Carneiro (OPO). Er zijn drie buslijnen die je van het centrum van de stad naar het vliegveld brengen en vice versa. De lijnen 601 en 602 brengen je van en naar halte Cordoaria, vlak bij de Torre dos Clérigos. Lijn 604 brengt je van en naar het grote ziekenhuis São João, in het noorden van de stad. Met de taxi zal dezelfde rit ongeveer 25 tot 30 euro kosten.





De metro verbindt de luchthaven met de stad en brengt je twee of drie keer per uur in 28 minuten naar het centrum. Deze rit kost 2 euro (Z4 – reizen door vier zones) en een oplaadbaar Andante-kaartje kost 0,60 euro. Een 24-uurskaart kost 6,90 euro (Z4) en kan gebruikt worden voor zowel metro als bus. Trindade en Bolhão zijn de meest centraal gelegen metrostations.

Na 1.00 uur 's nachts is de enige bus die naar het vliegveld gaat lijn 3M Av. dos Aliados, aan Praça da Liberdade. Anders zul je een taxi moeten nemen.

Openbaar vervoer

De **metro** is de meest efficiënte manier om je door Porto voort te bewegen. Er zijn op elk station automaten waar je een kaartje kunt kopen. Op de Andante-tickets zijn steeds opnieuw zones te laden, maar je kunt maar één zone tegelijk laden. De zones brengen je naar Porto Centrum (Z2), Matosinhos (Z3) en de luchthaven (Z4). Als je bent ingecheckt, kun je een uur reizen binnen je zone, met bus en metro. Je kunt ook kiezen voor een 24-uurskaart of een kaart die drie dagen geldig is, waarmee je onbeperkt kunt reizen binnen de gekozen zone. Je kunt inchecken via de incheckpaal op het perron of in het station; er is geen mogelijkheid tot inchecken in de metro zelf. Je hoeft niet uit te checken; wel moet je weer inchecken als je overstapt. De eerste metrolijnen beginnen rond 6.00 à 7.00 uur met hun dienstregeling. Plan je reis op en.metroporto.pt.

De **bussen** van STCP brengen je bijna overal in Porto en omgeving. Ze zijn wit met blauw en dragen een code die bestaat uit drie nummers, waarvan het eerste gerelateerd is aan de eindhalte: 2 (West-Porto), 3 (Noord-Porto), 4 (Oost-Porto), 5 (Matosinhos), 6 (Maia), 7 (Valongo), 8 (Gondomar) en 9 (Vila Nova de Gaia). Je kunt je Andante-kaart opladen zodat je bij de bus kunt inchecken. Dat kan bij de metro of bij een krantenkiosk in de stad. STCP heeft ook haar eigen kaartjes, maar daarmee ben je over het algemeen duurder uit (1,95 euro per rit). Een aanrader is de busroute 500 in de richting van Matosinhos, die rijdt langs Ribeira en de Atlantische Oceaan.

STCP beschikt ook over een aantal antieke **trammetjes**. Met tram 1 ga je vanaf Palácio da Bolsa langs de rivier naar de zee in Foz do Douro. Tramlijnen 18 en 22 blijven binnen de stad en gaan langs belangrijke bezienswaardigheden. Een kaartje kost 3 euro.





Elevador da Ribeira

Als je snel van de rivieroever naar het bovengedeelte van Porto verplaatst wilt worden, kun je de **Elevador da Ribeira** nemen (zie p. 37). De **lift** verbindt de wijk Ribeira met Batalha bij de Ponte Dom Luís I. Je kunt hier ook gebruikmaken van je Andante-kaart.

Fietsen

Porto bestaat uit veel steile straatjes, waardoor **fietsen** er niet echt makkelijk is. Je moet de weg goed kennen als je met gemak door de binnenstad wilt fietsen. Wil je toch een fiets huren, dan kun je dat doen bij een verhuurbedrijf zoals Vieguini (*vieguini.pt*). Deze verhuurder kan je ook veel vertellen over fietsbaar Porto. Wel zijn er een paar wegen die prima fietsbaar zijn en je een fijne indruk van de stad geven. De volgende routes zijn goed met elkaar te combineren:

Boavista – Castelo do Queijo (5,5 kilometer)

Via de grote rotonde kun je gemakkelijk afdalen naar de zee. Het is een vrij drukke straat met auto's en er is alleen op sommige plekken een apart fietspad. Als je de lange weg te saai vindt, kun je tegen het einde een mooie omweg nemen door Parque da Cidade.

Ribeira – Gramida (6 kilometer)

Het is ook aan te raden om stroomopwaarts via de Douro te fietsen. Aan de Portokant van de Douro zul je diverse oude gebouwen tegenkomen. Een stukje verder is een speciaal aangelegd natuurpad.

Dom Luís I – Praia do Cabedelo do Douro (6 kilometer)

Deze route brengt je vanaf de wijnkelders in Vila Nova de Gaia naar het brede strand aan de andere kant van de Douro.

Dom Luís I – Praia Fluvial do Areinho (4 kilometer)

Stroomopwaarts aan de Gaia-zijde van de Douro kun je via een pad met verlaten huizen onder de bruggen doorfietsen en eindigen bij een mooi rivierstrand.

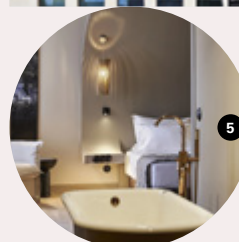
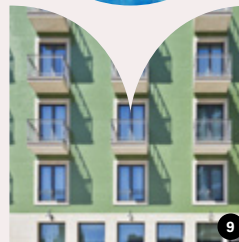
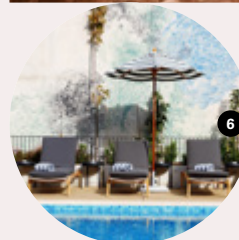

Bekijk nog veel meer **leuke hotels en appartementen** uit **onze selectie** via deze QR-code en **ontdek alle voordelen van boeken bij Time to Momo.**

Top 10 Hotels

- 1 Rustig, smaakvol hotel in het centrum > **Porto AS 1829 Hotel**
- 2 Logeren in een monumentaal pand met dakterras > **Vincci Porto**
- 3 Diverse kunstenaars hebben hun bijdrage geleverd aan dit prachtige vijfsterrenhotel > **Torel Avantgarde**
- 4 Heerlijke bedden en goede badkamers > **Dorma Almada Porto**
- 5 Hotel op de plek van het oude Teatro Baquet > **PortoBay Teatro**
- 6 Leuk behang, mooie meubels en een zwembad > **Mercure Porto Centro Aliados**
- 7 Schone en ruime familiekamers, waarvan een met een eigen dakterras > **Spot Family Apartments**
- 8 Prima hotel voor een prima prijs > **Ibis Porto Centro**
- 9 Ietwat zakelijk, maar betaalbaar hotel; niet in het centrum, maar de metro is vlakbij > **Acta The Avenue**
- 10 Comfortabel ecohotel > **Porto Royal Bridges Hotel**

Top 10

Met z'n twee

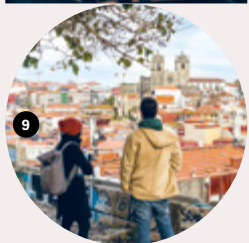

- 1 Je eigen wijnproeverij en/of picknick organiseren in **Parque da Cidade** > p. 97
- 2 Aanschouw de zonsondergang op **Passeio das Virtudes**, duik daarna een van de barretjes in > p. 54
- 3 (Port)wijn drinken met een snack erbij in de bar van **The Yeatman Hotel** > Rua do Choupelo
- 4 Wandelen langs de **marktjes op de kades** in Gaia > p. 37
- 5 Concert bezoeken in **Casa da Música**, ontworpen door Rem Koolhaas > p. 98
- 6 Genieten van het uitzicht over de stad en de andere bruggen van Porto vanaf de **Ponte Dom Luís I** > p. 25
- 7 Portwijn proeven bij **Graham's** > Rua do Agro 150
- 8 Over de daken kijken vanaf de 76 meter hoge **Torre dos Clérigos** > p. 42
- 9 Sterrenkijken met uitzicht op de Douro bij **Miradouro da Vitória** > p. 54
- 10 Een wandeling maken in **Jardins do Palácio de Cristal** > p. 57

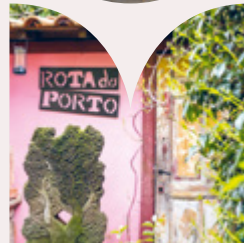

Top 10

Restaurants

- 1 Iets te vieren? Dineer in het prachtige Palácio da Bolsa bij **O Comercial** > p. 26
- 2 Prestigieuze wijnen en een moderne keuken bij **Restaurante DOP** > p. 33
- 3 Lunch voor een prikkie in art-deco-restaurant **33 Alameda**; proef zeker de *bacalhau* > p. 86
- 4 Deftig dineren in de binnentuin van **Flow** > p. 46
- 5 Lunch op een schommel met uitzicht op de oceaan bij **Vagas** > p. 90
- 6 Romantiek met twee Michelinsterren, omringd door groen bij **Antiquvm** > Rua de Entre-Quintas 220
- 7 Sublieme sfeer in een verborgen theater bij **Palco** > Rua de Sá da Bandeira 84
- 8 Beland in een Portugese huiskamer op de eerste verdieping van **Camafeu** > Praça de Carlos Alberto 83
- 9 Vega(n) en biologisch, ontbijten en lunchen bij **Época** > p. 50
- 10 Eet malse steak in een oude cruise-terminal bij **Terminal 4450** > p. 90

Top 10

Avondje uit

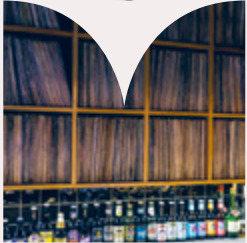
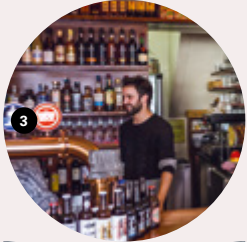

- 1** Dansjes en drankjes: **Galerias de Paris** en **Plano B** > Rua de Cândido dos Reis 30
- 2** Voorstelling bijwonen in **Teatro Nacional São João** > p. 62
- 3** Klutsen met een glas wijn en een kaasplankje onder een olijfbom bij **Aduela** > p. 49
- 4** Een *art performance* met afterparty bij **Passos Manuel** > p. 77
- 5** Uitgaan in een monument: **Perola Negra** > Rua de Gonçalo Cristóvão 284
- 6** Proef de relaxte sfeer en aanschouw de lindyhoppers bij **Embaixada do Porto** > p. 57
- 7** Goedkoop bier en studenten in **Adega Leonor** > Campo Mártires da Pátria 58
- 8** *Artscene*-extravaganza in **Maus Hábitos**: pik een optreden mee of drink een drankje *with a view* > p. 69
- 9** **Café Lusitano** is lhbtqi+-friendly > Rua de José Falcão 137
- 10** Wijnen in de huiskamer van de stad: **Candelabro** > p. 46

Routebeschrijving 1 (circa 7,9 kilometer)

Begin bij het station **1**. Steek over en loop rechtdoor Rua das Flores in voor Portugese kwaliteitsproducten **2**, wat eten **3**, een boek **4** of een stuk zeep **5**. Loop de straat uit en pauzeer op een levendig pleintje **6**. Loop rechtdoor voor een paleis **7** en sla rechtsaf voor bijzondere ijzerwaren **8**. Ga links naar het Palácio da Bolsa, waar je ook kunt lunchen of alvast reserveert voor het diner **9**, en de markthal **11**. Aan de overkant kun je terecht voor een stuk taart **12** en Portugese geschiedenis **13**. Verderop staat een kerk **14**. Loop langs de trappen van de kerk via Rua de São Francisco voor een cultuurhuis **15**. Loop de straat uit en sla rechtsaf. Ga linksaf in Rua de São João Novo voor fado **16**. Neem de trappen naar beneden en laat je verbluffen door een geweldig uitzicht en jazz **17**. Ga aan het einde van de trap, bij de grote weg, rechtsaf. Neem ook hier de trap naar beneden. Loop verderop de trap weer op en steek over voor het douanegebouw **18**. Loop terug richting Igreja de São Francisco. Neem aan het einde rechts het weggetje naar de rivier voor kabeljauw met wijn **19**. Ga links en dan rechts voor een kledingzaak **20**. Loop de straat uit en eet links gebraden inktvis **21**. Loop over de kade **22** door naar de brug **23**. Steek de brug over en loop rechts langs het water voor marktjes **24** en wijn met uitzicht **25**. Loop verder Avenida Ramos Pinto in en bezoek een portkelder **26**. Ga verderop bij de rotonde rechts en loop langs het water terug in de richting van de kabelbaan **27**, die je boven naar het klooster brengt **28**. Je kunt dit ook lopen; loop dan de brug weer op en loop hem helemaal uit. Ga rechtdoor naar boven, bij de supermarkt links, rechtdoor en aan het einde weer rechtsaf. Loop na het klooster richting de bovenste etage van de brug en ga het hotel binnen voor wijn **29**. Loop weer terug over de brug en sla de eerste straat rechtsaf. Loop een stukje door, steek rechts het plein over en ga via de poort naar de kerk **30**. Loop terug richting de brug voor gitaren en zang **31**. Loop Avenida Vimara Peres af, ga links Calçada de Vandoma in en ga rechtdoor richting de kathedraal **32**. Loop rechts om de kathedraal en daal de trap af. Rechts in Rua de São Sebastião woon je een fado-optreden bij tijdens je diner **33**, links bevind je je op een mooi uitzichtpunt **34**. Houd links aan en neem de trappen naar beneden. Stop voor koffie in Rua de Sant'Ana **35** of voor wijn in Rua dos Mercadores **36**. Voordat je bij de boulevard komt, ga je naar links naar de Rua de Baixo. Sluit af met lokaal eten in Rua dos Canesteiros **37** of loop door via Rua da Lada door een verborgen lift in te stappen **38**.

Route 1

Sé, Ribeira & Vila Nova de Gaia

Over de wijken

De buurt **Sé** beslaat eigenlijk alles wat zich rond de kathedraal **Sé do Porto** bevindt. Op de helling van de heuvel vind je een kleurrijk palet van smalle straten en kleine kapellen. Er zijn nog veel oude huizen, maar ook monumenten en prachtige uitzichten. Vanaf de top van de heuvel zul je de **Ponte Dom Luís I** op lopen, met aan de overkant het **Mosteiro da Serra do Pilar**. Het is niet moeilijk om je in te beelden dat dit water ooit vol lag met houten rivierschepen; de *rabelos* met wijntonnen.

Ribeira betekent simpelweg 'waterkant' en verwijst naar het stadje, Porto, dat zich tijdens de Romeinse periode aan de rivier ontwikkelde. De waterkant van de buurt **São Nicolau** is een populaire plek bij locals en toeristen. Vanaf station **São Bento** kun je op je gemak naar de rivier lopen via de promenade van **Rua das Flores**, of door de smalle straatjes vanaf de Sé do Porto. Je hoeft alleen maar naar beneden te gaan; je komt dan langs het beroemde **Palácio da Bolsa**.

De scheepvaart en handel zijn altijd een belangrijke factor geweest voor de welvaart van de stad en het alledaagse leven van de inwoners. Het oude douanegebouw, het **Alfândega do Porto**, dat in de historische stad aan de waterkant ligt, is daar het bewijs van. Vanwege de populariteit van dit gebied is er recentelijk veel gerenoveerd, en dit zal nog een tijdje aan de gang zijn.

Aan de overkant van de Douro, in **Vila Nova de Gaia**, bewaarde men de tonnen portwijn voordat ze werden verscheept. Daarom heeft de waterzijde van Gaia zich altijd gekenmerkt door vele wijnkelders en later ook door proeverijen.



Handig!
Volg deze route ook via de **Time to Momo**-app zie p. 112



Haal alles uit jouw route

Voor wie: deze route is een ideale kennismaking met Porto. Liefhebbers van (port)wijn zullen zeker aan hun trekken komen; er zijn hier genoeg plekken om een glaasje (of twee) te proeven. 25 26 29 36

Beste tijd: zeker in het hoogseizoen kan het druk zijn in dit deel van de stad. Begin daarom vroeg in de ochtend of juist wat later in de middag, en het liefst op een zonnige dag. Dan zijn de uitzichten over de rode daken en de Douro het mooist, en is het extra leuk om een rondvaart te doen. 22 28 34

Fietsen: je beklimt veel smalle straatjes vanwege de hoogteverschillen en het middeleeuwse stratenplan, dus je kunt de fiets beter laten staan.

Goed te combineren met: route 2.

Weinig tijd? Dit zijn de hoogtepunten: 22 23 26 27 37

Mijn notities voor route 1

.....

.....



.....

Sé, Ribeira & Vila Nova de Gaia

- 1 São Bento
- 2 Merceria das Flores
- 3 Cantina 32
- 4 Livraria Chamine da Mota
- 5 Claus Porto
- 6 Restaurante LSD
- 7 Palácio das Artes / Restaurante DOP
- 8 Ferragens Fermoura
- 9 Palácio da Bolsa
- 10 O Comercial
- 11 Mercado Ferreira Borges / Hard Club
- 12 Miss Pavlova
- 13 Casa do Infante
- 14 Igreja de São Francisco
- 15 Casa da Horta
- 16 O Fado
- 17 Mirajazz
- 18 Alfândega do Porto
- 19 Bacalhau
- 20 La Paz
- 21 Adega São Nicolau
- 22 **Boottocht over de Douro**
- 23 **Ponte Dom Luís I**
- 24 Marktjes op de kades
- 25 Espaço Porto Cruz
- 26 **Caves Ferreira**
- 27 **Teleférico de Gaia**
- 28 Mosteiro da Serra do Pilar
- 29 Adega Wine Bar
- 30 Igreja de Santa Clara
- 31 Casa da Guitarra
- 32 Sé do Porto
- 33 Casa da Mariquinhas
- 34 Miradouro da Rua das Aldas
- 35 Português de Gema
- 36 The Wine Box
- 37 **Escondidinho do Barredo**
- 38 Elevador da Ribeira

Dit wil ik niet missen!

Legenda

-  Bezienswaardigheden
-  Eten & drinken
-  Shoppen
-  Leuk om te doen
-  Ook de moeite waard (p. 98)



Top 10 Zondag

- 1 Huur een sup- of surfboard bij **Paddling Center** en zie de stad vanaf het water > p. 94
- 2 Schuif aan voor een zoete lunch bij **Leitaria da Quinta do Paço** > p. 45
- 3 Surfen en vis eten in **Avenida Serpa Pinto** in Matosinhos > p. 90
- 4 Bezoek het **Centro Português de Fotografia**, dat is gevestigd in een oude gevangenis > p. 42
- 5 Fiets langs het strand naar **Capela da Boa Nova** > p. 85
- 6 Even de drukte van de stad achter je laten? Ga op ontdekkingstocht langs een **verlaten treinspoor** > p. 101
- 7 Uitzicht op de Atlantische Oceaan vanaf de pier van **Farolins da Barra do Douro** > p. 95
- 8 Bewonder **Capela do Senhor da Pedra** in Miramar > p. 101
- 9 Port proeven aan de kade in Gaia bij **Caves Ferreira** > p. 37
- 10 Duiken in natuurbad **Piscina das Marés** > p. 97

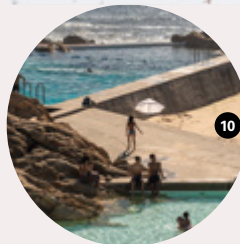
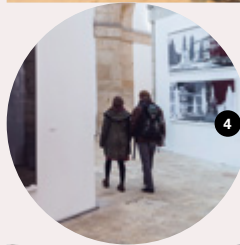

Bezienswaardigheden

- **1** Wanneer je arriveert in de stationshal van **São Bento** vallen de blauwbeschilderde tegeltjes je meteen op. De azulejos – het zijn er twintigduizend – vertonen oorlogen en andere invloedrijke gebeurtenissen uit de geschiedenis van Noord-Portugal. São Bento is het belangrijkste treinstation van Porto en laat je ervaren hoe een reizende *senhor* of *senhora* zich gevoeld moet hebben aan het begin van de 20e eeuw.

architectuur / historie praça de almeida garrett, metro d são bento

- **9** Het beursgebouw **Palácio da Bolsa** is in 68 jaar gebouwd en opgenomen in de Unesco Werelderfgoedlijst. Het in neoclassicistische stijl ontworpen paleis is een schilderachtige locatie voor ontmoetingen tussen staatshoofden. De zalen van het paleis fungeren daarnaast als decor voor diverse culturele evenementen, zoals de Essência do Vinho, een jaarlijkse wijnproeverij. De kersen op de taart zijn de grote binnentuin en de Arabische hal. Sla de balzaal met haar neomoorse stijl en weelderige versieringen niet over.

architectuur / tuin rua de ferreira borges, palaciodabolsa.com, open dagelijks jan-mrt & nov-dec 9.00-13.00 & 14.00-17.30, apr-okt 9.00-18.30, entree € 12, tram 1 infante, bus 403, 900, 901, 906 ribeira

- **11** Tegenover het beursgebouw ligt het 19e-eeuwse overdekte marktgebouw, de **Mercado Ferreira Borges**. Het is een klassiek voorbeeld van gietijzeren architectuur en een van de weinige gietijzeren gebouwen in Portugal die niet gerelateerd zijn aan het openbaar vervoer. Door het gebruik van gietijzer en glas is het gebouw licht vanbinnen. Vandaag de dag vind je hier de **Hard Club** (niet te verwarren met het Hard Rock Café), waar concerten worden gegeven. Er worden ook vaak markten georganiseerd door lokale ambachtslieden en/of kunstenaars.

architectuur / markt / muziek rua da bolsa 19, hardclubporto.com, open di-zo 12.00-0.00, hard club zie website voor programma en prijzen, tram 1, bus 403, 500, 900 alfândega

- **13** Het **Casa do Infante** stamt uit 1325 en is een van de oudste gebouwen in de stad. Het is ook (zeer waarschijnlijk) de geboorteplek van de Portugese Hendrik (Henrique) de Zeevaarder. De kroonprins kreeg deze naam doordat hij





de ontdekkingsreizen van de 14e eeuw heeft geïnitieerd. Een bezoek aan dit museum geeft een beeld van het middeleeuwse Porto en de geschiedenis van de stad.

museum / historie rua da alfândega 10, museudoporto.pt/estacao/casa-do-infante, open di-za 10.00-17.30, entree di-vr € 2,20, za-za gratis, metro d são bento

- **14** In opdracht van de franciscanen is de gotische **Igreja de São Francisco** al in de 13e eeuw gebouwd. Synchroon met de ontwikkelingen in de Portugese geschiedenis, zoals de Franse invasiepogingen, is deze kerk regelmatig van uiterlijk veranderd. In de 18e eeuw zijn barokke altaarstukken en verguld hout aan het interieur toegevoegd (er schijnt 200 kilo goud gebruikt te zijn). Doordat de kerk al achthonderd jaar bestaat, heeft deze vele identiteiten gehad: van pionierskerk tot huiskerk en van prestigeproject tot populaire plek voor evenementen en expo's. Er is een klein museum met religieuze voorwerpen; je kunt dan ook de catacomben van de kerk bezoeken.

religie / museum rua do infante dom henrique, ordemsaofrancisco.pt, open dagelijks jan-feb & nov-dec 9.00-17.30, mrt-jun & okt 9.00-19.00, jul-sep 9.00-20.00, entree kerk gratis, museum € 7, tram 1 infante, bus 403, 500, 900 ribeira

- **18** In het statige **Alfândega do Porto**, gebouwd tussen 1860 en 1880, kwamen de producten aan vanuit de koloniën. Dit voormalige douanegebouw is oorspronkelijk ontworpen om de lading van wel veertig schepen te bewaren. Om de goederen te verplaatsen, liep er een spoorverbinding onder de stad door. Deze is nu buiten gebruik, maar wel bewandelbaar tussen Ponte do Infante en Campanhã. Je kunt het spoor via een trap aan het water bij de brug Ponte Dom Luís I vinden. Het Alfândega is nu een congrescentrum en museum.

museum / historie rua nova de alfândega, ccalfandegaporto.com, open ma-vr 8.00-19.00, za-za 10.00-19.00, entree € 7,50, tram 1, bus 403, 500, 900 alfândega

- **23** De **Ponte Dom Luís I**, geopend in 1886, is het icoon van Porto zoals de Eiffeltoren dat van Parijs is. Ontwerper Théophile Seyrig was dan ook een compagnon van Gustave Eiffel. Voor je eerste kennismaking met Porto is het panorama ideaal: zo zie je vanaf hier de middeleeuwse stad Ribeira en de wijnkelders van Gaia. Met helder weer kun je zelfs de vijf andere grote bruggen onderscheiden die de Douro overspannen.

brug / uitzicht ponte dom luís I, metro d são bento, bus 403, 900, 901, 906 elevador guindais, funiculaire dos guindais

- **28** Het **Mosteiro da Serra do Pilar**, in klassiek Europese stijl, heeft een unieke architectuur. Zo zijn de kerk en het klooster beide cirkelvormig en ze hebben exact dezelfde diameter. Het klooster zelf wordt momenteel gerenoveerd en zal nog een tijdje gesloten zijn, maar je komt hier vooral voor de wandeling en het vergezicht. Het is een populaire plek om de zonsondergang te aanschouwen.

religie / architectuur / uitzicht largo de aviz santa marinha norte, momenteel niet open voor publiek, metro d jardim do morro

- **30** Via Largo 1° de Dezembro kom je bij de ingang van **Igreja de Santa Clara**. Dit verborgen kerkje is overladen met goud. Ga je de kerk iets voorbij en betreed je de sinaasappelboomgaard, dan vind je een ander soort goud. De stadsmuur is een herinnering aan de vesting die koning Alfonso IV in 1336 om het oude Porto liet bouwen en biedt een fantastisch uitzicht.

religie / historie / uitzicht largo 1° de dezembro, santaclaraporto.pt, open ma, wo-vr & zo 9.00-12.30 & 14.00-17.30, di & za 9.00-12.30 & 14.00-16.30, entree € 4, metro d são bento, bus 207, 303, 400, 904, 905 largo 1° dezembro



- 32 Op de hoogste heuvel van de binnenstad torent de kathedraal **Sé do Porto**, waarvan de bouw begon aan het begin van de 12e eeuw, boven de rode daken uit. Binnen blinkt er een grote hoeveelheid goud. De muren van het gotische klooster zijn ingelegd met *azulejos*, authentieke Portugese tegeltjes. Buiten neemt de schandpaal een prominente plek in op het plein, vanwaar je uitzicht hebt op de oude stad.

religie / historie / uitzicht terreiro da sé, fb @sedoportooicial, open dagelijks 9.00-18.30, entree € 3, metro d são bento, bus 500, 901, 906 mouzinho silveira

Eten & drinken

- 3 Als je uitgebreid wilt eten en allerlei Portugese *petiscos* (een soort tapas) wilt proeven, is **Cantina 32** ideaal. Hier eet je onder andere octopus, kroketjes en kazen. Op deze plek aan de gemoedelijke Rua das Flores zal er, zeker in de zomer, altijd wel iets te beleven zijn. Laat je na de van-alles-wat *petiscos* verrassen door de banaan-karamelcheesecake.

lunch / diner rua das flores 32, +3510222039069, cantina32.com, open ma-do 12.30-15.00 & 18.30-22.00, vr-za 12.30-15.00 & 18.30-22.30, prijs €€, metro d são bento, bus 500, 901, 906 mouzinho silveira

- 6 Het aan het levendige Largo São Domingos gelegen **Restaurante LSD** biedt een kwalitatief hoogstaand menu met internationale gerechten. Denk aan entrecote geserveerd met gevulde champignon en aardappelpavé of de panna cotta van geitenmelk. Het terras midden op het plein is met name bij het vallen van de avond een fijne plek, waar je luistert naar de goede straatmuzikanten voor de Igreja da Misericórdia do Porto.

lunch / diner / terras largo são domingos 78, +3510910298589, fb @largodesadomingos, open zomer dagelijks 12.00-23.30, winter dagelijks 12.00-16.00 & 19.30-23.30, prijs €€, metro d são bento, bus 500, 901, 906 mouzinho silveira

- 10 Gelegen in een van de meest karakteristieke gebouwen van de stad – het Palácio da Bolsa – vind je **O Comercial**. Het prachtige decor van het paleis, de granieten zuilen en de elegante maar comfortabele inrichting van het restaurant, maken je lunch of diner bijzonder. De kaart heeft de Portugese gastronomie





als leidraad. Probeer de krokante *alheira*-worst met *grelas* (bladmoes) of lam met portsaus. Ook de wijnkaart is subliem, en het prijskaartje is – gezien de locatie – goed te doen.

[lunch / diner] rua ferreira borges, palácio da bolsa, +3510918838649, ocomercial.com, open ma 19.30-23.00, di-za 12.30-14.00 & 19.30-23.00, prijs €, tram 1, bus 403, 500, 900 alfândega

- **12** Je gaat naar **Miss Pavlova** voor een stuk lichte en smaakvolle pavlovataart, een uitgebreid ontbijt of een brunch. Tijdens een periode van werkloosheid heeft de eigenaresse van pavlovataarten maken haar hobby gemaakt, en de leus '*I believe in pink*' heeft ze daarbij letterlijk genomen. Het resultaat is deze vitrine gevuld met taarten, macarons, *curds* en koekjes. Er is ook een winkeltje waar je al het lekkers kunt inslaan voor thuis.

[ontbijt / lunch / tussendoor] rua do infante dom henrique 43, +351221123618, misspavlova.pt, open dagelijks 9.30-18.00, prijs €, metro d são bento

- **17** Om **Mirajazz** te bereiken moet je eerst via een smal steegje de trap op, waarna je op het terras aankomt. Je hebt vanaf hier een geweldig uitzicht op de Douro, terwijl je geniet van livemuziek in de avond en een goed glas wijn

van Portugese bodem. Als de zon je te fel is, hebben ze zonnebrand op de toiletten.

[borrel / muziek / rooftop] escadas do caminho novo 11, +3510931874872, fb @mirajazz, open dagelijks 11.00-22.00, tram 1 infante, bus 403, 500, 900 miragaia

- **19** Bij **Bacalhau** kun je, zoals de naam al doet vermoeden, verschillende gerechten met *bacalhau* (kabeljauw) eten. Je komt hier, naast de Portugese keuken en wijn, ook voor het uitzicht op de Douro. Het interieur is stijlvol, als een schip met strakke lijnen. In de zomer kan het hier druk zijn.

[lunch / diner / uitzicht] muro dos bacalhoeiros 153-155, +351960378883, fb @bacalhauptuguesewineandfood, open dagelijks 12.00-22.00, prijs €, tram 1 infante, bus 403, 500, 900 ribeira

- **21** **Adega São Nicolau** is een knus restaurant met een warm, houten interieur. Vanaf het terras kijk je door een smalle straat uit op de Douro. Aanrader is het visgerecht met aardappeltjes in de schil, uiteraard met een glas Douro-wijn erbij. Goed te betalen en rustig buiten het hoogseizoen.

[lunch / diner / terras] rua de são nicolau 1, +3510222008232, fb @adegasnicolau, open ma-za 12.30-22.30, prijs €, tram 1 infante, bus 403, 900, 901, 906 ribeira

- **25** Neem de lift naar de vierde verdieping van het dakterras van **Espaço Porto Cruz**. Niet alleen kun je daar comfortabel zitten, ook is het uitzicht fenomenaal. Het dakterras ligt in de kern van het spreekwoordelijke amfitheater van Porto en Gaia. Drink hier je favoriete cocktail met port.

[borrel / rooftop] largo miguel bombarda 23, +351220925401, espacoportocruz.pt, open di-za 11.00-19.30, zo 11.00-19.00, metro d jardim do morro, bus 900, 901, 906 ponte luís I

- **29** **Adega Wine Bar** hoort bij een hotel, en als je daar niet zelf verblijft, kom je hier niet zo snel langs. Het is gelegen net aan de andere kant van de bovenste overgang van de Ponte Dom Luís I, dat een spectaculair uitzicht garandeert. Een deel van de bar is als een utham gebouwd, waardoor het lijkt alsof je boven de rivier zweeft. Neem een cocktail, een van de talloze Portugese wijnen of ga voor een roséport.

[borrel / uitzicht] 1 rua do casino da ponte, vila nova de gaia, +3510220902900, open ma-do 12.30-0.00, vr-zo 16.00-1.00, metro d jardim do morro